



Korte gebruiksaanwijzing

TSE Beheerssoftware Installeren

Korte gebruiksaanwijzing voor installeren

Geachte klant,

Van harte bedankt dat u voor de beheerssoftware voor uw sloten van BURG-WÄCHTER hebt gekozen.

De software is beschikbaar in 3 verschillende uitvoeringen, die optimaal aan verschillende vereisten zijn aangepast:

- *TSE 5500 SOFTWARE LIGHT*
- *TSE 6501 SOFTWARE SYSTEM*
- *TSE 6502 SOFTWARE SYSTEM +*

In deze korte gebruiksaanwijzing staat informatie over het installeren. U kunt een uitgebreide gebruiksaanwijzing vinden via het hulpmenu van uw software.

Installatie onder Windows XP, Windows Vista, Windows 7 en Windows 8

Systemvereisten:	Windows XP, Windows Vista, Windows 7 of Windows 8 in Standaardconfiguratie USB-poort Beeldschermresolutie van min. 1200 x 1024 pixels .NET framework 4.0 Min. 1 GB RAM Gebruiker met beheerdersrechten Min. 50 MB vrije schijfruimte
------------------	---

Let op: U kunt de verschillende softwareversies niet parallel op uw computer installeren

http://www.burgwaechter.de/live_website/html/default/309c9031360ab81501387bab5da2687b.de.html

Ga bij het installeren van de drivers en de software als volgt tewerk:

- Ga naar de website www.burg-waechter.de
- Download daar het bestand **TSE_Software.zip** en open het op uw computer.
- Open de map **TSE_Install**; er worden twee programma's aangemaakt:
 - a. TSE_Setup.exe
 - b. de map **Redistr** (bevat drivers)
- Start

TSE_Setup.exe

en kies uw taal



Afb. 1: Set-up

Er komt een melding, dat u voor de installatie over beheerdersrechten op de desbetreffende computer moet beschikken.

Als u deze melding met **Ja** bevestigt, dan kunt u doorgaan met installeren.

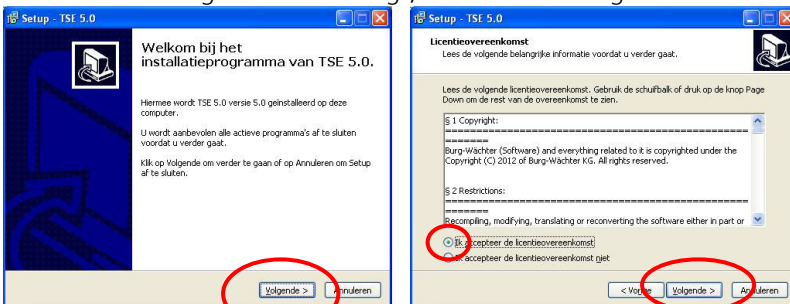

Afb. 2: Set-up

Accepteer de licentieovereenkomst.

De opslagplaatsen variëren per besturingssysteem:
Windows XP: C:\Program Files\BURG-WÄCHTER\TSE
Windows 7: C:\Program Files (x86)\BURG-WÄCHTER\TSE

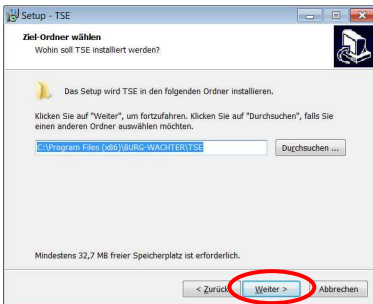

Afb. 3: Set-up Windows 7

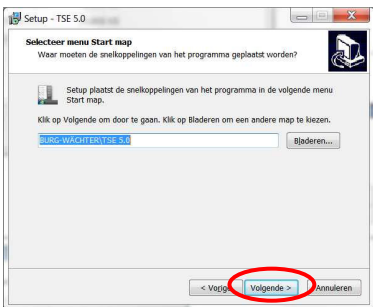

Afb. 4: Set-up

Hier moet u beslissen of alleen de huidige aangemelde gebruiker het programma mag uitvoeren of dat u dit voor alle gebruikers toestaat. Het opslagpad van de gegevensbank verschilt hierdoor.

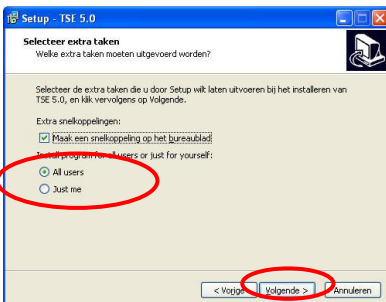

Afb. 5: Set-up

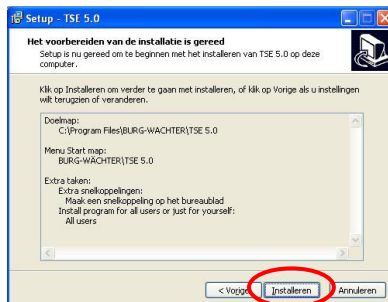

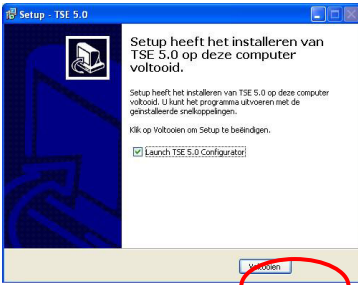
**Afb. 6: Set-up**

Voer nu de installatie uit

Sluit nu de bijgevoegde USB-adapter op uw computer aan en voer daarna de installatie uit.

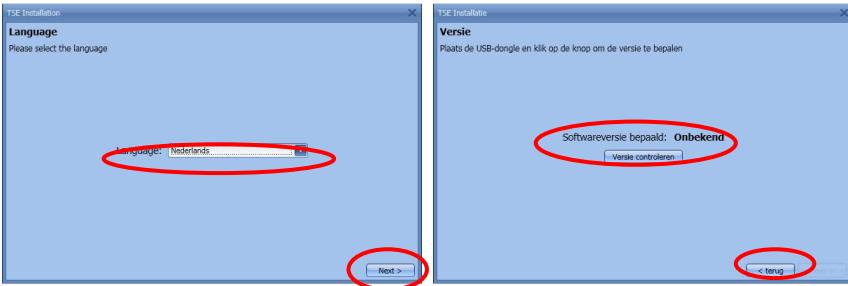
**Afb. 7: Installatie**

Hier wordt de USB-adapter gecontroleerd. Voer daartoe eerst de versiecontrole uit.

De naam van de softwareversie verschijnt (in dit geval gaat het om de *TSE 6502 System+* software). Selecteer hier het gegevensbanktype.

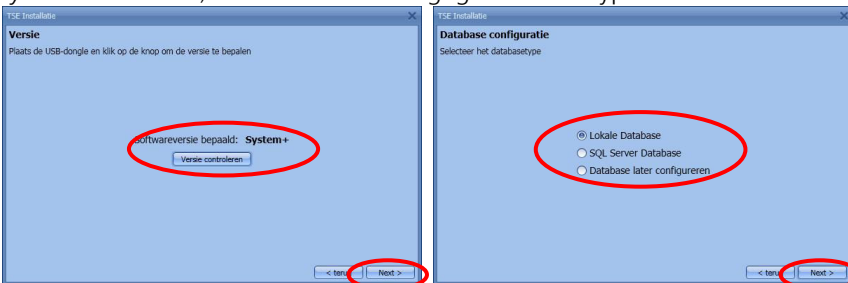
**Afb. 8: Installatie**

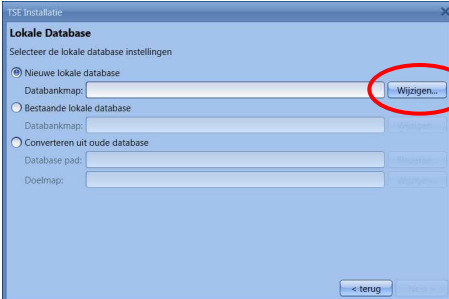
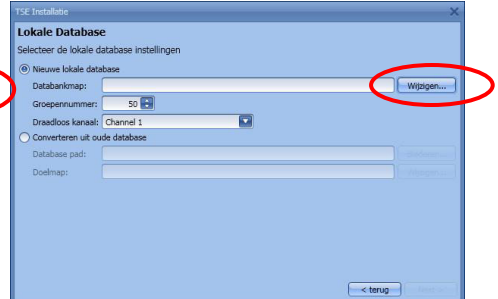
**Afb. 9: Installatie 6502 SYSTEM +****Installatie TSE 5500 LIGHT en TSE 6501 SYSTEM**

Nadat u de map hebt geselecteerd moet u een wachtwoord aanmaken

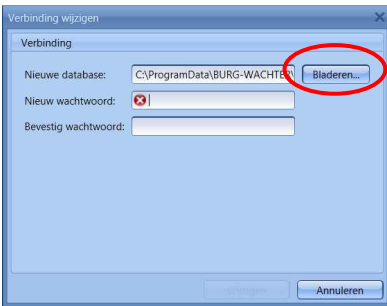
**Afb. 10: Installatie Windows 7****Afb. 11: Installatie**

Hiermee is het installeren met succes voltooid. Start het programma.

Extra opties voor Windows 8

Vanwege het feit van de verschillende drivers of geen bestaande drivers hebben Windows 8-systemen een speciale automatische check-up van de drivers. Tijdens de installatie of bij de versie controle of tijdens een automatische update van de Windows-software wordt het DOS-venster weergegeven.

Let op: Als de automatische driver update is ingeschakeld op uw computer bestaande drivers kunnen worden overschreven. In dit geval wordt u gevraagd om de volgende stappen uit te voeren. Daarom raden wij u aan de automatische driver update routine uit te schakelen.

Zorg ervoor dat u beheerdersrechten worden toegestaan om de volgende stappen uit te voeren.

Verschillende gevallen zullen worden geanalyseerd.

- er is geen bestaande driver
- de verkeerde driver bestaat
- de automatische driver update is mislukt
- gebrekkige verbinding tussen de TSE-adapter en de computer

1. Geen bestaande driver

Als er geen driver bestaat moet deze worden geïnstalleerd.

De volgende informatie wordt weergegeven

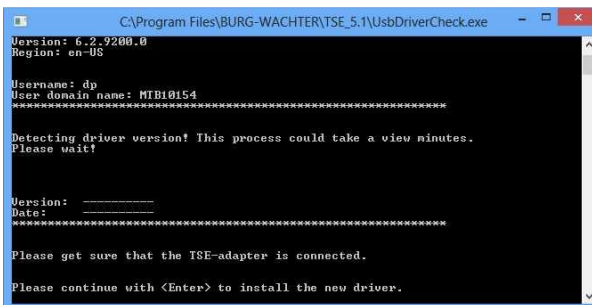

```
C:\Program Files\BURG-WÄCHTER\TSE_5.1\UsbDriverCheck.exe
Version: 6.2.9200.0
Region: en-US

Username: dy
User domain name: NTB10154
*****

Detecting driver version! This process could take a view minutes.
Please wait!

Version: _____
Date: _____
*****

Please get sure that the TSE-adapter is connected.

Please continue with <Enter> to install the new driver.
```

Afb. 12: Waarschuwingsmelding DOS-venster

Druk op **Enter** om de driver te installeren.



```
C:\Program Files\BURG-WÄCHTER\TSE_5.1\UsbDriverCheck.exe
Version: -----
Date: -----
*****
Please get sure that the TSE-adapter is connected.

Please continue with <Enter> to install the new driver.
Microsoft PnP Utility
Adding the driver package failed : Invalid INF passed as parameter.

Total attempted: 0
Number successfully imported: 0

Driver update! If the automatic installation failed please start
the manual installation according to the manual instruction.
Please continue by pressing <ENTER> and reboot the TSE-Software
```

Afb. 13: Installatie van de drivers

Druk nogmaals op **Enter** om het DOS-venster te sluiten en de TSE software opnieuw starten.

2. Verkeerde TSE driver

Als de verkeerde TSE driver is geïnstalleerd op de computer wordt deze automatisch bijgewerkt.

Volg de instructies in het DOS-venster om de TSE software opnieuw te starten.

3. Manueel driver update

Als de automatische driver update is mislukt moet u het stuurprogramma manueel installeren.

Na het detecteren van een verkeerd of niet-bestaande driver probeert het systeem probeert deze automatisch bij te werken.

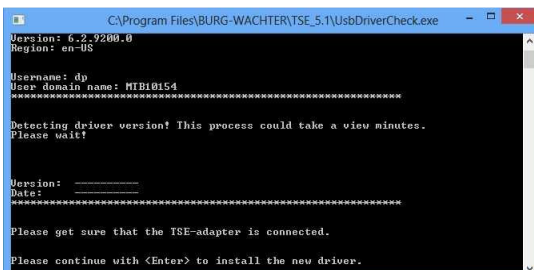

```
C:\Program Files\BURG-WÄCHTER\TSE_5.1\UsbDriverCheck.exe
Version: 6.2.9280.0
Region: en-US

Username: dp
User domain name: MIB10154
*****
Detecting driver version! This process could take a view minutes.
Please wait!

Version: -----
Date: -----
*****
Please get sure that the TSE-adapter is connected.

Please continue with <Enter> to install the new driver.
```

Afb. 14: Status info

Druk op Enter en start de TSE software. Als het DOS-venster weer verschijnt in de controlversie is de automatische driver update mislukt. De driver update moet manueel worden gedaan.

Gelieve opent u eerst het symbool start met de rechter muisknop. Navigeer vervolgens naar de Device Manager.

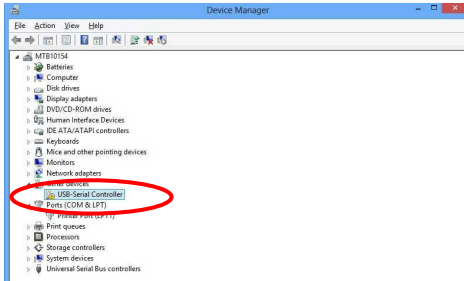

Afb. 15: Device Manager

Kies **Update Driver Software**

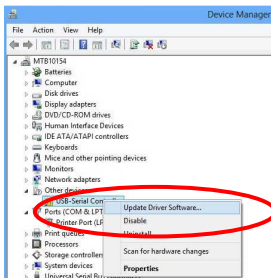

Afb. 16: Driver software update 1

Kies **Browse my computer for driver software**

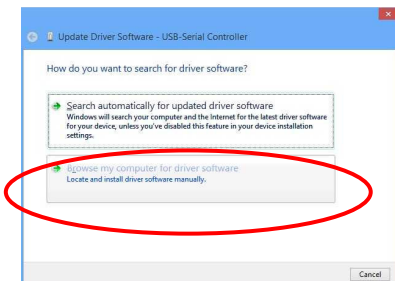

Afb.. 17: Driver software update 2

U vindt de benodigde driverprogramma's in de installatie directory van de TSE software. Kies het station waarin de installatie van de software werd gedaan. Daarnaast moet u op het bericht **Include subfolders** drukken.

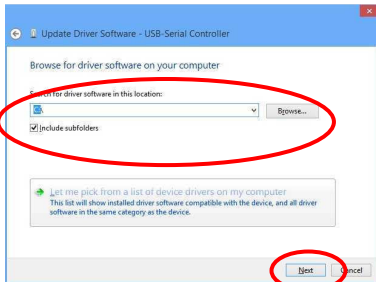

Afb. 18: Driver software update 3

Druk **Next**.

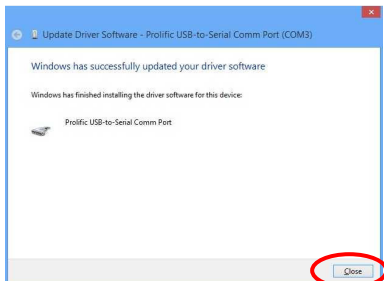

Afb. 19: Driver software update 4

De installatie werd succesvol gedaan. Het driverprogramma wordt weergegeven in de Device Manager.

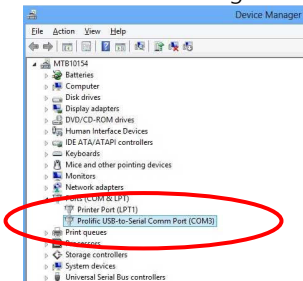

Afb. 20: Device manager

4. Foutieve verbinding tussen TSE adapter en de computer

Als dit bericht verschijnt tijdens de routinecontrole moet u de verbinding tussen de adapter en de USB-poort controleren of een andere kiezen.



```
C:\Program Files\BURG-WÄCHTER\TSE_5.1\UsbDriverCheck.exe
Version: 6.2.9280.0
Region: en-US

Username: dy
User domain name: NIBI0154
*****

Detecting driver version! This process could take a view minutes.
Please wait!

Version: 3.4.25.218
Date: 10-7-2011
Name: oem3.inf
*****

The correct USB-driver was already installed. Please check the right
connection of the TSE-adapter or use another free
USB-port of your workstation!
```

Afb. 21: Foutmelding

BURG-WÄCHTER KG

Altenhofer Weg 15
58300 Wetter
Germany

info@burg-waechter.de
www.burg-waechter.de